

緑輝く いきいき 新庄

広報

しんじょう

11
2003

SHINJO PUBLIC RELATIONS No.551

ISO14001

14年7月認証取得



文化の花咲く国民文化祭	2
財政健全化へ向けて	4
今と未来を支える国民年金	6
名誉市民・人間国宝奥山峰石作品展	8
江戸だより／いきいき新庄人	
11月のお知らせ	12
進路体験学習	14



国民文化祭

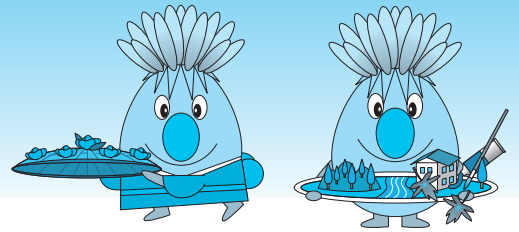

十月四日から十三日にかけて、県内四十四市町村で国民文化祭が開催され、各地で特色ある催しが開催されました。新庄市では、「民謡民舞の祭典」「文芸祭連句大会」「神室民話の里語りフェスティバル」「環境芸術の祭典」の四事業を開催しました。市民ボランティアなどのスタッフが運営を支え、全国各地からの出演者や市民らが発表を行い、文化を通じた心温まる交流が繰り広げられました。

十月十二日と十三日、市民プラザで「文芸祭連句大会」を開催しました。初日は吟行会、募吟とミニ連句の表彰、翌日は北陽社による正式俳諧興行の披露、実作会が行われ、連句を通し、市民や愛好者が交流を深めました。



▲北陽社による正式俳諧興行披露(10月12日/市民プラザ)



▲国民文化祭に協賛して開催された西田幹夫写真展(10月9日~15日/市民プラザ)



▲吟行(10月11日/市内旧跡など)



▲実作会(10月12日/市民プラザ)



▲会場の運営を手伝う市民ボランティア(市民文化会館)



▲全国各地から本場の踊り8団体が参加した「全国民舞パレード」見学した約5000人の市民も大喜び(10月5日/駅前通り)

十月五日の「民謡民舞の祭典」では、県内外から六十一団体・千六百人が出演。山形県や全国各地に伝わる代表的な民謡民舞がステージ上で華やかに繰り広げられました。駅前通りでは、「全国民舞パレード」が行われ、詰めかけた多くの市民と踊り手が一体となって民舞を楽しみました。



▲総勢1600人が出演しふるさと心を唄いあげる民謡にあわせ華やかな踊りが繰り広げられた「民謡民舞の祭典」ステージ(10月5日/市民文化会館)



▲高校生ボランティアが新庄駅で総合案内

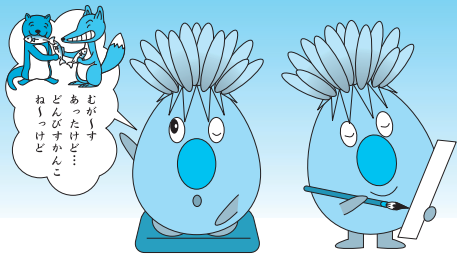

文化の花咲く



▲会期中、市内の小中学生1200人が見学に訪れた「環境芸術の祭典」(10月5日～12日/本合海・最上川河川敷・田園)



▲入口で見学者を出迎えた「こども野外芸術展」

山、川、木々など自然の多様性に恵まれた最上川河川敷などをキャンパスに、全国から公募した「環境芸術の祭典」。制作者も観賞した人も、自然との共生・美学を探りました。

五日には、ゆめりあで美術評論家・中原佑介氏による記念講演が行われ、参加者は「景観と美術」と題した独自の美術論に聴き入りました。



▲文部科学大臣奨励賞「できるだけ」



▲山形県教育委員会教育長賞「モスラ」

総勢三千八百三十二人もの観客でにぎわった「神室民話の里語りラミネイブル」。語り部たちは日本各地に伝わる民話を次々に披露しました。

子どもたちも見事な民話語りを披露。ベテランの絶妙な語りでは、会場は、遠い昔へタイムスリップしたかのような雰囲気になります。参加者は幻想的な民話の世界へ引き込まれていきました。



▲「神室の里語り」(10月12日/萩野地区公民館)



▲萩本欽一氏の特別講演に会場は大爆笑(10月11日/市民文化会館)



▲昔ながらのいろりを囲んで「炉端語り」(10月12日/旧矢作家住宅)



▲堂々と語りを披露した全体会(10月11日/市民文化会館)



▲分散会での民話語り(10月11日/市民文化会館)



▲6軒の「民話茶屋」で開催した「路端語り」(10月12日/駅前通りなど)

危機的状況の打開へ向けて

財政の健全化を進めています

いま、全国の七割の市町村が財政危機に直面しているといわれています。その中でも、新庄市の財政状況は特に厳しい状況にあります。先月号の決算特集で、新庄市の厳しい財政状況をお知らせしましたが、今回は、ここまでの経過と今後の対策について、お知らせします。

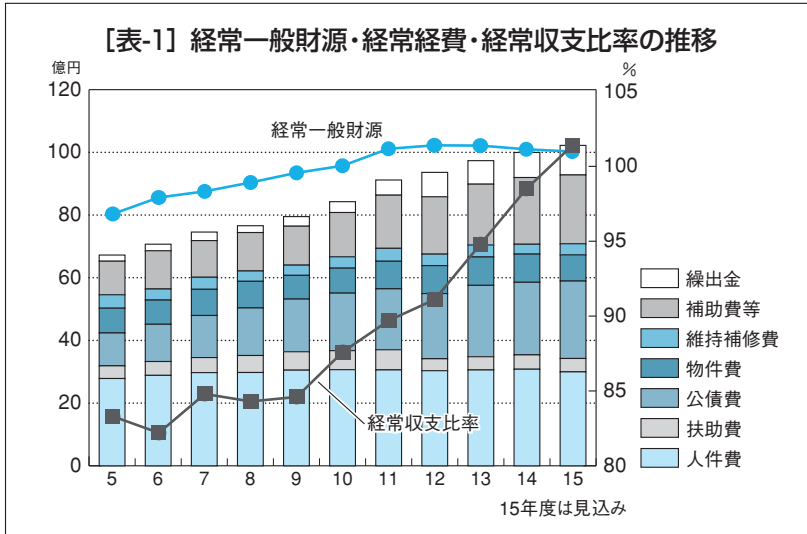

[単位:百万円]

区分	年度	5	7	9	11	13	14	15(見込み)
経常経費	人件費	2,785	2,973	3,051	3,059	3,058	3,081	2,997
	扶助費	404	480	588	644	422	458	427
	公債費	1,049	1,343	1,680	1,943	2,277	2,315	2,470
	物件費	790	835	757	880	905	900	835
	維持補修費	429	384	326	412	383	314	355
	補助費等	1,070	1,170	1,242	1,696	1,940	2,129	2,195
	繰出金	197	272	306	484	750	799	943
	計	6,725	7,457	7,950	9,117	9,735	9,996	10,222
経常一般財源	8,074	8,798	9,393	10,164	10,266	10,148	10,075	
経常収支比率	83.3%	84.8%	84.6%	89.7%	94.8%	98.5%	101.4%	

■このままでは赤字に

十四年度決算の経常収支比率は九十八・五％。これは、一般財源の収入約百億円のうち、公債費、扶助費、人件費など経常的な経費に約九十九億円を支出しなければならず、自由に使える残りは約一億円ということの意味します。新庄市では、このような厳しい財政状況がこの数年間続いています。

今年度は、除排雪経費として必要な約二億円がまだ確保できていません。また、このまま市税などの歳入の落ち込みが続けば、来年度は約十二億円の財源不足となることが見込まれます。今後、早急には、特例的な対策をとらなければ赤字となることが確実な状況です。

(表1参照)

■財源の減少と公債費の増大が原因

市は、これまで地域の発展と市民生活の向上のため、ニーズに応じた施策を積極的に実施してきました。その効果は、生活の利便性の向上や交流人口の拡大に現れていることができます。

(表2参照)

しかし、景気の低迷により、歳入総額の約六割を占める市税と地方交付税は、ここ数年大きく落ち込んできました。加えて、ここ十年間の大規模事業に使った市債(借金)の償還が始まり、公債費(借金の返済)や最上広域事務組合分担金など、歳出が増大しています。

その対策として市は、市債残高が増え経常収支比率が九十％に近づいた十二年度に「公債費負担適正化



平成4年度から14年度までの [表-2] 主な建設事業

事業名	事業費
デイサービスセンター建設補助金	1億7305万円
屋内ゲートボール場建設事業	9810万円
萩野児童センター建設事業	1億2002万円
本合海児童センター建設事業	1億9857万円
斎場建設事業	10億1661万円
勤労者福祉センター建設事業	9743万円
産地直売施設整備事業	2126万円
柏木山地区農道整備事業	8億4289万円
農村総合整備モデル事業	3億4814万円
国営土地改良事業負担金・助成金	29億320万円
昔かたりのきこえるみちづくり事業	2億2714万円
企業誘致用地取得助成金	6億5558万円
市道新設改良事業	65億5928万円
街路整備事業	29億6624万円
新田川河川公園整備事業	5860万円
都市下水道整備事業	9億1235万円
東山公園整備事業	9億9090万円
福田緑地・最上公園整備事業	2億3217万円
駅前ふれあい広場整備事業	10億1604万円
駅拠点施設整備事業負担金	5億9726万円
駅周辺整備事業	20億1171万円
小檜室団地建設事業	19億4121万円
野際団地建替事業	10億8631万円
流雪溝整備事業	12億4859万円
新庄小学校大規模改造事業	5億4543万円
昭和小学校改築事業	6億8949万円
日新小学校改築事業	32億1795万円
小学校プール・給食室改築事業	7億3005万円
新庄中学校大規模改造事業	7313万円
ふるさと歴史センター大規模改修事業	5023万円
新庄藩主戸沢家墓所整備事業	2億5536万円
雪の里情報館建設事業	6億6053万円
市民球場建設事業	15億8731万円
スキー場整備事業	5億9242万円
県営土地改良事業負担金	21億746万円
公共土木事業負担金(道路)	8億9750万円
公共土木事業負担金(街路)	8億3487万円
計	385億6438万円

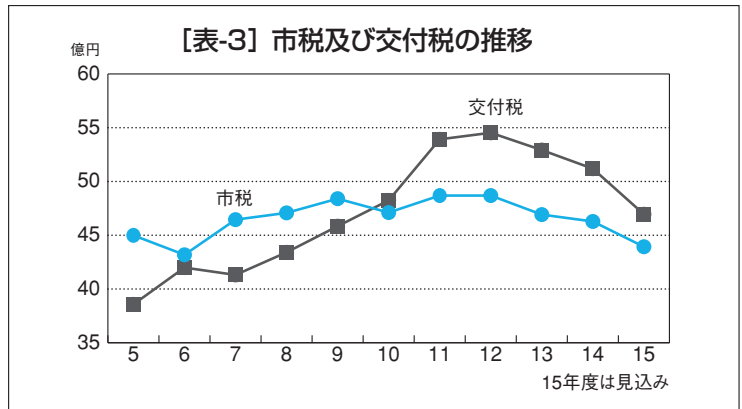

計画」を策定。市債の発行を極力抑えるとともに、基金の積み立てによる公債費の財源確保を図りました。その結果、十一年度までに増え続けていた市債残高が十二年度以降減少しています。また、「定員適正化計画」により職員数を平成二年度の四百三十七人から今年度の三百九十六人へと約一割削減してきました。

また、これまでは財政調整基金などの積立金の取り崩しにより収支を調整してきましたが、財政調整基金も昨年度末で六千八百万円を割り、今年度末では底をつく状態となつていきます。

このように、まったく余裕のない状況の中で収入が大きく落ち込ん

のため、現在、極度の財政硬直状態に陥っています。(表3参照)

徹底した内部努力と対策で財政の健全化を進めます

財政を立て直し、計画的なまちづくりを進めるため、次の項目を目標に対策を進めます。

- 平成二十年度における経常収支比率を九十二%以下に、起債制限比率を十五%以下に抑制
- 五年間で職員数四十人を削減
- 公共施設の管理運営を見直し組織をスリム化
- 事務・事業のゼロからの見直し
- 公共料金の見直し・遊休市有地の処分などによる自主財源の確保

●投資的経費を圧縮し市債発行を抑制

当面、今年度と来年度を乗り切るため、現在、事務事業の抜本的な見直しと人件費削減を基本としながら具体的な対策を検討しています。

今後見直さなければならぬ市民サービスや人件費削減対策などの具体的な内容は、改めてお知らせします。

何とぞ、市民の皆様のご理解とご協力をお願いします。

◎詳しくは、財政課へ。

☎内線 231

国民年金に加入しなければならない人は、
日本に住所がある20歳以上60歳未満の人たちです

11月は
国民年金
推進月間です

国民年金はあなたの 今と未来をささえます



国民年金制度のしくみ

国民年金は、すべての人が生涯にわたり基礎年金を支給される社会保険制度で、老後の生活の基盤を支えることを目的としています。

働く世代が保険料を負担し、その時代の高齢者を支えていく世代間扶養により成り立っています。

国民年金は、老後に受ける年金のほかに、病気やケガで障害になつたときや働き手を失ったときに残された配偶者や子どもが受給できる3つの基礎年金から成り立っています。

国民年金だけの給付

◆付加年金

付加保険料(月額400円)を上乗せして納付すると、老齢基礎年金に加算して支給されます。付加年金額は、(200円×付加保険料納付月数)で計算されます。なお、国民年金基金に加入している人は付加保険料は納められません。

◆寡婦年金

老齢基礎年金の受給資格期間を満了した夫が年金を受けないで亡くなった場合に、妻(婚姻期間が10年以上)に60歳から65歳まで支給されます。年金額は、夫が受けるはずであった老齢基礎年金の4分の3の額です。

国民年金の3つの柱

老齢基礎年金

□65歳になったとき
●年額 797,000円(満額)
(月額 66,417円)

20歳から60歳まで40年間
全て保険料を納めた場合

65歳から生涯にわたり受けられます。納付期間が40年に満たない場合でも、25年以上保険料を納めていれば、期間に応じて年金を受けることができます。

障害基礎年金

□病気やけがで障害者になつたら
●年額 1級 996,300円
(月額 83,025円)
2級 797,000円
(月額 66,417円)

年金額は障害の程度により異なります。扶養されている子がある場合は加算があります。20歳前の障害でも一定の条件で20歳から年金が受けられます。

遺族基礎年金

□もしも夫に先立たれたら
●年額 1,026,300円
(月額 85,525円)

妻が受けるとき
～子が1人の場合～

国民年金に加入している人が亡くなったとき、その人に生計を維持されていた子がいる妻または子が受けることができます。子が18歳になった日以後の3月末まで支給されます。

◆死亡一時金

第1号被保険者として3年以上保険料を納めた人が年金を受けずに亡くなったときに、遺族に支給されます。

◆その他

特別一時金、短期在留外国人への脱退一時金など

国民年金Q&A

Q 国民年金は将来破たんするという噂がありますが？

A 国民年金は、厚生年金・共済年金とともに、国が責任をもつて運営する公的年金制度です。5年に一度、社会情勢に対応した安定した財政の運営をしています。

Q 払う保険料の方が多くて、受け取る年金が少ないのでは？

A 世代間の助け合いという考えのもと、損得で考えることではありませんが、仮に平均寿命を84.4歳とした場合、40年間で納める総額約1,050万円より、受け取る総額約1,540万円の方が大きくなります。

Q 学生で所得がないのに、国民年金に加入しなければいけないのでしょうか？

A 卒業後60歳まで年金に加入しても、40年間加入していないために老齢基礎年金が満額受け取れなかったり、20歳以後の加入しなかった時期に事故等で障害者になつても障害基礎年金を受け取ることができなかつたので、平成3年4月から20歳以上60歳未満の人は必ず国民年金に加入しなければいけないことになりました。

宅地分譲

～申し込みは先着順～

【往還東地区】

○学区 泉田小・萩野中

	面積㎡	㎡単価(円)	価格(円)
1	330.87	12,400	4,102,788
2	335.87	11,600	3,896,092
3	335.00	12,300	4,120,500
4	324.61	13,000	4,219,930
5	409.20	12,200	4,992,240

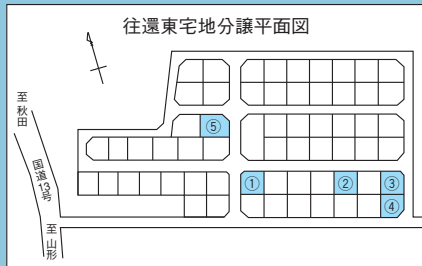

【松本地区】

○学区 日新小・中学校 ○面積 323.69㎡
○㎡単価 29,000円 ○価格 9,387,010円



【共通】

- 区分 都市計画区域内、用途地域外
- 地目 宅地 ○建ぺい率 70%
- 容積率 400% ○給水 上水道
- 排水 合併浄化槽 ○ガス プロパン

分譲の条件 契約後7年以内に自ら居住する住宅を建築すること

○詳しくは、都市開発課内新庄市土地開発公社へ。☎内線535・536

- 詳しくは、企画調整課情報統計室へ。☎内線425
- 住民登録/住所・氏名・生年月日・性別
- 印鑑登録証明/印影・住所・氏名
- 住民税/所得額・控除額・税額
- 固定資産税/土地・家屋の所在地・評価額・税額
- 国民健康保険税/世帯主名・税額
- 税の諸証明/課税額・住所・氏名
- 税収納消込/課税額・収納額
- 給与/職員の給与
- 国民年金/被保険者名・納付記録
- 福祉年金/被保険者氏名・年金額
- 老人医療/受給者の住所・氏名
- 介護保険/被保険者名・保険料・認定内容
- 児童手当/受給者の住所・氏名
- 保育料/入所児童の住所・氏名
- 福祉施設/入所者名・費用徴収額
- 健康管理/各種検診の対象者氏名・結果
- 水道/使用者名・金額
- 下水道/受益者負担金
- 教育/新入学児の住所・氏名
- 農家台帳/農地基本台帳
- 選挙/有権者の住所・氏名
- 公金支払/口座番号・住所・氏名
- 公営住宅/氏名・住宅使用料

Q 収入が少なく、毎月の国民年金保険料が納められません。

A 学生や離職、経済的な理由などで、納めることができない場合は、保険料の免除制度があります。申請は毎年必要です。その後、10年以内に余裕が出てきた場合に保険料を追加して納めることができます。

Q 民間会社等の個人年金保険や貯蓄をしているので国民年金を納めなくてもよいのでは？

A 国民年金は、物価の変動に同じ支給金額を見直していただきますので、社会状況がどう変わろうと年金の実質価値は守られています。個人年金や貯蓄は将来の生活に備えるためのひとつの方法としたほうがよいでしょう。

◎市民課国民年金担当 ☎内線 133・134、新庄社会保険事務所 ☎22・2050

加入者(被保険者)は3種類 さて、あなたは？

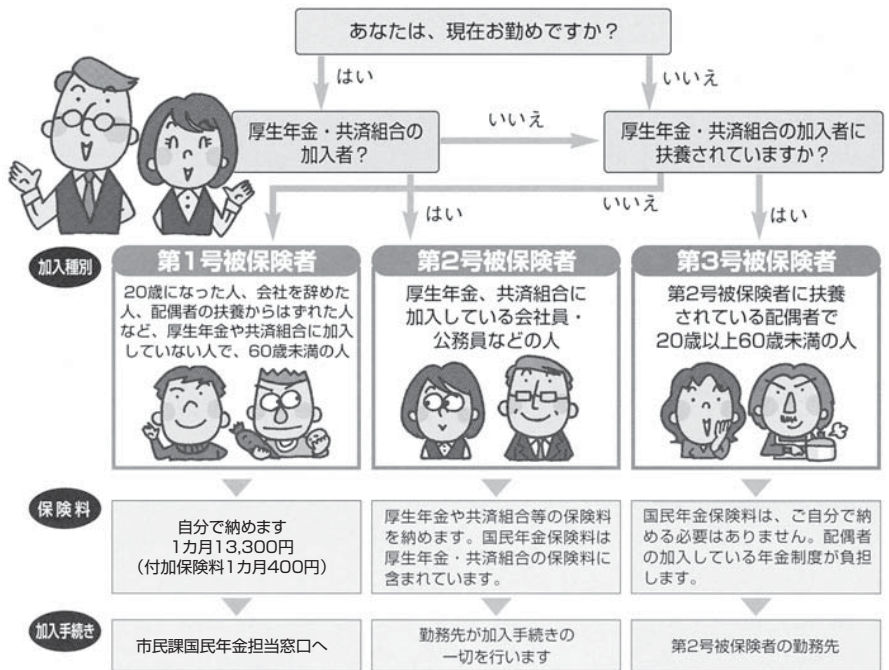

コンピュータ情報は 保護されています

市のコンピュータには、住所・氏名などの個人情報記録されています。個人の人権を侵さないよう、法令等で閲覧の定めがあるものを除き、条例により自分の情報以外は知ることができません。

条例に基づき個人情報に関する記録事項を公表します。

金工五十周年 記念作品展



▲実演では見学に来た子どもたちも制作を体験



▲オープニングで市に作品を寄贈



▲作品展でのご本人による作品解説



▲作品展

実演の見学に訪れた子どもたちにも、奥山さんは次のように語られました。「人として一番

国民文化祭・やまがた2003開催にちなみ、日本を代表する鍛金家・奥山峰石氏の作品展を開催し、多くの市民が見学に訪れました。オープニングセレモニーでは、関係者が出席する中、奥山さんから国民文化祭との同時開催への喜びが語られ、市に作品「紫陽花」が寄贈されました。

金工は、大きく分けて、鑄金・彫金・鍛金の三つがあります。奥山さんは、鍛金の手法を使って、木槌や金槌でたたいて金属を成形し、多くの工程をへて芸術性の高い作品まで仕上げていくのです。



▲寄贈作品「紫陽花」 現在歴史センターに展示中です
作品寄贈に対し市から感謝状を贈呈しました(10月14日)

大切なことは、約束を守ることです。そして、その時すべきことをきちんとすること。金工は、たたくて金属が硬くなったら火を加えて柔らかくする。そうして少しずつ形を作っていきます。皆さんも、勉強も運動も遊びも一生懸命やってみてください。」

訪れた人々は、大人も子どもも、四季の草木などを題材にした繊細で美しい作品に見入っていました。



▲子どもたちが見入る中での実演

健康メモ

●インフルエンザ対策は十分ですか

インフルエンザは、風邪ではありません。感染から発病まで1〜2日たつてから38℃以上の高熱、倦怠感、筋肉痛、せきなどの症状のほか、高齢者では肺炎、乳幼児では脳炎などの合併症で死に至ることもある怖い感染症です。

インフルエンザの症状が出たら早めに受診しましょう。これから冬にかけ流行期を迎えることから次の点にご留意ください。

- ① 流行前に予防接種を受ける
- ② 流行時には人ごみを避け、外出時にマスクを着用する
- ③ 外出から帰ったら手洗い・うがいをする
- ④ 加湿器などで室内の乾燥を防ぐ
- ⑤ 十分な栄養と休息をとる

●予防接種を受けましょう

予防接種を受けていれば、七割から八割の人は、インフルエンザにかかりにくく、かかっても軽い症状ですみます。

市では、十二月末まで、65歳以上の方にインフルエンザ予防接種料の一部助成を行っています。

◎詳しくは、健康課健康推進室へ。

☎内線513〜516

国民文化祭にて

新庄藩筆頭江戸家老 庄司 永建 さん（東京都在住）

故郷の皆さん、こんにちは。
家老の江戸だより、また番が廻
ってきました。

私はとうとう、去る七月六日七
夕の前日、見事八十歳となりまし
た。八十歳代となると、重みがズ
シーンとあり、愚図々々してはいら
れないという感が深くなります。

さて、「国民文化祭・やまがた2
003」では仕事をしました。市民
文化会館での司会、次の日、泉田の
旧矢作家住宅での語り、二日間と
も大盛況でした。

私の常宿である市内の旅館に
も、札幌から来られた御婦人、千
葉の妹さん、お母さんを交えて四
人で、「語りフェスティバル」に参加
されたそうで、「おかげさまでとて
もい、親子旅行ができました。」と
言ってくれました。うれしい限り
です。

また連句の会に参加された方
も、七、八人泊まっています。朝
食堂で一緒にになり、ごはんを「おい
しい、おいしい」と機嫌よく食べて
いました。この宿の朝ごはん、格別
変わったものではないのですが、と

てもおいしいのです。

東京では、「最上地域ふるさと連
合会」が設立され、九月二十七日
に設立総会が挙行されました。最
上の一市四町三村、それぞれの友
の会が一緒になって手を握り、故
郷最上の里のお役に立とうという
団体です。そして、固辞したので
すが、私が会長に推されました。

私は故郷のことで、ほんとうに
忙しい身なのです。ブツブツ愚痴
をこぼしながら、しかし内心は喜
んでホイホイがんばっている次第
です。



▲国民文化祭で語りを披露
(10月12日/旧矢作家住宅にて)

いきいき 新庄人

全国木工芸コンペでグランプリ受賞 日常生活を楽しくするモノづくり

田中晴樹さん(梅ヶ崎はれ工房)



「地元の方々が自由で楽しい日常生活をイメージでき
るモノづくりを目指したい。」と語る田中さんは、東京のデ
ザイン事務所を閉め1年半前に故郷の新庄で「地元の素
材と技術を用いる」というテーマをかけた、木工房を開設
しました。

「きっかけとなったのは、戦前、旧積雪地方農村経済調
査所(現・雪の里情報館)で冬期の農家の副業としての民
芸運動を指導する目的で柳宗悦や、世界で最初のインテ
リアデザイナーといわれるフランスのシャルロット・ペリ
アンなど一流の方々が訪れ、新庄・最上の人々が、民具な
どのモノづくりに情熱を燃やしていたことを知り感銘を受
けたことでした。」

工房からは、神室山系、^{ひのと}丁山地、鳥海山そして月山、葉
山などの山々とそれらに囲まれた新庄盆地が見渡せま
す。田中さんは、その風景の中に50年、100年前の人々
の交流や暮らしぶり、民芸運動に力を注いだ時代の熱い
思いを想像しながら、これから先のモノづくりのヒントを
得ようとしています。

「新庄市民が全国に胸を張って誇れるこの大切な場所
で、当時作られた作品に囲まれながら展示会をさせても
らえるということでした。」

その木工家具展に向けて準備をしていた作品の中のア
ームチェアとオットマンが全国木工芸コンペでグランプ
リを獲得し、タイミングが良いことにその一報が入った
のは、会期の2日前でした。

田中さんの表情には、柔和な中にもモノづくりを追求
する厳しさが感じられます。



▲「モガミモダン宣言」田中晴樹木工房家具展
(11月30日まで/雪の里情報館・雪国ギャラリー)

聞録

季節の話題・市政の動き・催しなどを紹介するページです



▲バイオマス寺子屋で春から育てたソルガムを収穫(10月4日/原蚕の杜)



▲たい肥の原料として利用するため3,000本の原種木すべてをせん定し行った木材のチップ化作業(10月27日~31日/原蚕の杜)



▲紙芝居などの催しがあった図書館まつり(11月1日~2日/市立図書館など)



▲熱気球乗船が人気だった秋の花フェスタ・コスモスまつり(10月4日~12日/かむてん公園)



▲県建築士会新庄支部青年部がボランティアで空蔵山にトイレを建設(10月5日)



▲ススキやヨモギから紙を作った雪体験フィールドワーク(10月18日/雪の里情報館)

バイオマス寺子屋

身近な資源のリサイクルを体験しながら学ぼうという「バイオマス寺子屋」で、子どもたちが、5月に種をまいて大きく育てたソルガムを収穫し、5回のシリーズを終了しました。自然エネルギー作りを体験してきた子どもたちは、頭と体を使った体験学習で循環型社会の仕組みを学びました。

せん定枝をたい肥に

エコロジーガーデンの北部分には、リンゴや梨などの原種木約3,000本があり、市は5月からこのすべての枝のせん定作業を進めてきました。この大量のせん定枝は米国製のバイオグラインダーという機械で細かく碎かれ、早大新庄バイオマスセンターが研究している微生物と家畜のふんを混ぜ高機能発酵肥料になります。貴重なバイオマス資源を有効に利用し、ソルガムの栽培などに役立ちます。

秋の花フェスタ・コスモスまつり

「夢ふくらまそっく」というテーマで初秋を彩るコスモスまつりを開催し多くの市民でにぎわいました。フリーマーケットや地元の露店、フォーク・ロック・カントリーコンサート、昔遊び、茶会など、訪れた人々は、コスモスの咲きそろうかむてん公園で秋の風情を楽しみました。また、夕方からは、公園北東部の国道沿いに市民会議メンバーが製作した熱気球のイルミネーションが点燈されました。

野草から紙を作ったよ

ヨモギ、ススキ、キッチンペーパー、ミキサー、アイロンなど身近なものを使って紙を作る雪体験フィールドワークを開催しました。参加した子どもや親子連れは意外と簡単にできる紙作りに大喜び。自然な風合いの「紙」を次々と作り出しました。



栄光をたたえて

■ジュニアオリンピック陸上競技大会
男子800mクラス優勝 渡辺光
(明倫中)

■最上地区中学校新人体育大会
【バスケットボール】男子①日新③八向女子②日新③明倫【ソフトテニス】団体／男子③明倫・新庄／個人②小嶋康夫・笹一平(新庄)女子／団体②明倫③新庄【ソフトボール】女子②新庄【剣道】男子／団体②新庄A③新庄B・日新A／個人①後藤秀平(日新)③永井淳一郎(新庄)女子／団体③新庄A【サッカー】①萩野・新庄③明倫【バドミントン】男子／団体①新庄②日新③明倫シングルス／① 橋雅樹(新庄)②千石哲也(日新)③真見和貴(明倫)ダブルス／①星川嵩晴・星川大地(新庄)②渡部康太・小野和哉(新庄)③高橋勇磨・小野孝浩(明倫)・星川恭平・高橋央(日新)女子／団体①日新③新庄／シングルス①森知宏(日新)③松田直子(日新)／ダブルス①信夫愛実・野川香奈(日新)②佐藤有純・矢作優季(新庄)【卓球】男子／団体②明倫③新庄／個人②井上雄太(新庄)③田村真紘(新庄)女子／団体②八向／個人③佐藤麻由佳(八向)【柔道】男子／団体①明倫③新庄／個人55キロ①叶内雄太(明倫)60キロ①小倉文弥(明倫)②渡部雄平(明倫)81キロ①阿部剛大(新庄)②黒羽和馬(新庄)③阿部有将(明倫)90キロ②西田統(日新)③斎藤圭志(明倫)90キロ超①斎藤昭(新庄)②阿部匠(日新)女子／団体③新庄／個人48キロ③今田果那(明倫)52キロ③伊藤永莉(新庄)57キロ②星川美里(新庄)③近藤美穂(明倫)70キロ②樋渡茜(明倫)【軟式野球】①新庄③日新【相撲】団体1部③明倫／団体2部①明倫／個人1部①加藤慧(八向)個人2部③上野克(明倫)【陸上競技】男子／1年100m②小田島一斗(八向)③星川喜美雄(萩野)2年100m②早坂裕也(萩野)1年200m②小田島一斗(八向)共通



▲新庄いものこまらソンに市民41人が参加(10月19日/山屋)



▲本合海さくら会と本合海小児童30人が桜を植樹(10月22日/八向公園・旧二の丸跡)



▲もがみ大産業まつり
(10月11日～12日/ゆめりあ)



▲第6回市場まつり
(10月26日/新庄青果物地方卸売市場)

800m③矢部司(日新)1年1500m①今田敏文(明倫)③中嶋祐樹(八向)共通3000m③矢口靖士(新庄)共通砲丸投①伊藤謙(日新)女子／1年100m②小野史葉(日新)③齋藤なつき(八向)1年200m①小森千奈津(日新)共通1500m②外崎恵美(日新)共通走幅跳③成澤志歩(日新)共通砲丸投②奥山沙知(萩野)共通400mリレー①日新(斎藤恵梨香、小森千奈津、小野史葉、斎藤麻里)総合②日新

■15年度下水道コンクール(小学4～6年生)
【標語の部】最優秀賞／佐藤寛人(北辰)優秀賞／山下惇(升形)山科菜月(沼田)伊藤恵美(角沢)伊木友紀恵(角沢)平賀将太(本合海)今田美優(北辰)伊藤宣哉(日新)八鍬佑香(日新)三川颯(日新)
【ポスターの部】最優秀賞／片野未来(新庄)優秀賞／市川萌花(沼田)加藤拓朗(沼田)



ら・せ

イベントや行政案内など
まちの情報を紹介するページです

新庄市社会福祉大会

- 11月22日(土)午後1時 ○市民プラザ
- 長寿者へのお祝い、功労者表彰、講演など
- ◎新庄市社会福祉協議会 ☎22-5797

募集

健康運動講座

- ▼とき 12月3日(水)、1月14日(水)、2月12日(木)、3月11日(木)の午前10時～正午
- ▼ところ 保健センター
- ▼内容 ストレッチ体操など軽体操の実技 ▼申し込み 11月25日(火)まで(先着20人)
- ▼参加費 無料

健康課健康推進室

☎内線516

市営住宅入居者募集

- ▼団地名 小松室団地(3DK 2戸)25、200円、42、200円、玉の木団地(3K 2

雪国の家庭における新しい消雪の試み

～第3回雪国生活研究所～

- とき 12月7日(日)午後1時30分～
- ところ 雪の里情報館雪国文化ホール
- 講師 山形大学工学部教授・梅宮弘道氏
- 申し込み 12月4日(木)まで
- ◎無料です。詳しくは、雪の里情報館へ。

☎22-7891

豊かな暮らしを築く市民生活展

- とき 11月25日(火)午前10時～午後4時
- ところ ゆめりあ 花と緑の交流広場
- 内容 身近な素材を使ったアイデア作品、消費生活に必要な情報
- ◎詳しくは、商工観光課商工振興室へ。

☎内線254

「産直まゆの郷」収穫祭

- とき 11月16日(日) 午前9時30分～午後6時
- 内容 新米、秋野菜、きのこ、もち、漬物などの販売、ざっぱ汁サービス
- ◎詳しくは、産直まゆの郷 ☎23-5007、農林課農林振興室 ☎内線262へ。

☎022-22693-1111

東北財務局

当座預金、普通預金、別段預金は17年3月末まで引き続き全額保護されます。それ以降は、条件を満たす預金のみとなります。
農漁協系統貯金保険制度も同様の取扱いです。詳しくは、お近くの金融機関にお問い合わせください。

福祉事務所生活支援室

特別永住者で、旧日本軍の軍人軍属などとして戦死された方や重度戦傷病者で死亡された方のご遺族に弔慰金が、重度戦傷病者に見舞金、それぞれ支給されます。
▼請求期限 平成16年3月31日

☎内線542

県立新庄病院から

より良い医療を提供するため、医院などの「かかりつけ医」

お知らせ

【社】日本青年奉仕協会
☎03-3460-0211

▼申し込み 12月1日(月)必着

▼選考 書類選考・面接選考

▼期間 16年4月1日～17年3月31日の中で6カ月～1年間

▼対象 18歳～30歳の人(60人)

▼選考 書類選考・面接選考

▼期間 16年4月1日～17年3月31日の中で6カ月～1年間

▼対象 18歳～30歳の人(60人)

▼選考 書類選考・面接選考

▼期間 16年4月1日～17年3月31日の中で6カ月～1年間

▼対象 18歳～30歳の人(60人)

▼選考 書類選考・面接選考

▼期間 16年4月1日～17年3月31日の中で6カ月～1年間

▼対象 18歳～30歳の人(60人)

2004年版やまがた県民手帳を販売します

- とき 11月25日(火)から
- ところ 市役所東庁舎1階情報統計室
- 価格 600円
- ◎詳しくは、企画調整課情報統計室へ。

☎内線426

住宅需要実態調査にご協力ください

全国で約10万世帯を対象とする住宅についての考えを伺う調査です。11月24日(月)～12月7日(日)に対象となった世帯を調査員が訪問します。

- ◎詳しくは、都市開発課まちづくり推進室へ。

☎内線532

環境にやさしい 買い物を心がけましょう

① 買ひ物袋を持参する、② 商品の過剰包装を辞退する、③ 環境にやさしい商品(詰め替え品、再生素材を使用した商品など)を購入する、などのちよとした行動が環境への負担を減らします。

山形県環境企画課

☎023-630-2336

新しい預金保険制度

☎22-5525

県立新庄病院医事経営課

☎22-5525



社会福祉協議会ホームページ

○内容 ボランティア、介護支援など
<http://www12.plala.or.jp/syakyo-s/index.htm>
 ◎新庄市社会福祉協議会 ☎22-5797

11月のお・知

催し

「新庄の自然から 滝澤徹也展」

— 芸術文化振興基金助成事業 —

- とき 12月4日(木)～18日(木)
(水曜日は休館です)
- ところ 雪の里情報館雪国ギャラリー
- ◎入場無料です。詳しくは、雪の里情報館へ。 ☎22-7891

手づくりの味交流会

- とき 11月18日(火)午前10時～午後1時
- ところ ゆめりあ
- 内容 転作田でとれた野菜のおいしい食べ方の展示、ふるふき大根の作り方の実演など
- ◎詳しくは、農村生活研究グループ最上地方連絡協議会・岸田へ。 ☎22-6519

オペラ・ヘンゼルとグレーテル

- とき 12月21日(日)午後2時開演
- ところ 市民プラザ大ホール
- 出演 田中麻理氏、江口順子氏、井上雅人氏、明倫中学校音楽部、ちゃれんこ、マルコ幼稚園児ほか
- 入場料 大人2,000円、高校生以下1,000円
- ◎詳しくは、オペラ in 新庄・江口へ。 ☎22-0692

人形芝居「あなたが生まれるまで」

- とき 11月29日(出)午後5時～
- ところ 市民プラザ大ホール
- 当日券 3,000円(一般)
- ◎会員制です。当日のみ鑑賞は別料金です。詳しくは、新庄親子劇場へ。 ☎22-7714

こころのフェスティバル作品展

- とき 11月21日(金)～24日(月)
- ところ ゆめりあ 花と緑の交流広場
- 内容 心の病気で作業療法している人などで社会復帰をめざす人の絵画・書道・陶芸・木工細工などの展示
- ◎詳しくは、新庄明和病院医療相談室へ。 ☎22-2047

市有地の売却

- ▼所在地 鳥越字玉の木997-110、104
- ▼面積 267.49㎡(宅地)
- ▼価格 640万円
- ▼申し込み 財政課備え付けの用紙で12月10日(水)まで
- ※詳しくは、市のホームページをご覧ください。

問 財政課 ☎内線233・234

ふるさと奨学ローン

- ▼対象 高校・大学などの入金・学資金・生活資金
- ▼限度額 1人500万円・2人以上1,000万円まで
- ▼金利 年3.0%～3.2%(保証料込み)

問 労働金庫新庄支店 ☎22-7151

住宅金融公庫 住宅ローン特例措置

返済期間の延長(最長15年)、元金据え置き期間の設定(最長3年)、元金据え置き期間中の金利引下げの変更を16年3月31日まで申請により実施します。

問 住宅金融公庫東北支店 ☎023-227-5003

自賠責保険・共済の期限は切れていませんか

万一の交通事故の基本的な対人賠償を目的として、全ての自動車に加入が義務づけられています。車検制度のないバイク・原付自転車は特に期限切れ・かけ忘れにご注意を。

問 東北運輸局山形運輸支局 ☎023-686-4711

あなたの看板は大丈夫ですか

看板の設置基準が変わりました。改正以前から設置している看板でも、12月31日までに新しい基準に適合しなければいけません。

問 最上総合支庁建設総務課 ☎28-7740

出張税務相談

所得税、相続税、消費税、資産の譲渡などの国税について、お気軽に相談ください。

▼とき 11月28日(金)午前10時～午後3時
 ▼ところ 市役所西庁舎
 ▼対応 仙台国税局税務相談室 酒田分室
 問 税務課課税室 ☎内線143

灯油の取扱いに注意

冬期間の暖房は、火災予防はもちろん、灯油の取扱いにも十分注意が必要です。多量の灯油が水路や側溝から河川に流出すれば、重大な環境汚染につながります。

●事故を未然に防ぐには
 ①タンクから他の容器に移し替える際は、絶対目を離さない、②タンクのバルブの閉め忘れがないか確認する、③タンクや配管に亀裂や破損箇所がないかチェックする、④落雪箇所タンクを設置しない、⑤定期的に残量を確認する

●灯油をこぼしたときは
 ①タンクのバルブを閉める、②新聞紙や布を使い、敷地外や水路・側溝への流出を食い止める、③流量の少ない水路などに流出した場合は、雪や砂、毛布等でせきとめる
 ※灯油を流出させた場合は応急処置のうえ下記まで連絡してください。
 ◎詳しくは、最上総合支庁環境課 ☎22-1111、最上広域消防本部 ☎22-7521、環境課環境保全室 ☎内線432へ。

ペットもあなたの家族です

～愛情と責任を持って飼いましょう～
 犬・猫などのペットを飼う場合、飼い主のモラルが問われます。近隣や周囲の人に迷惑をかけることなく、楽しく快適にペットと暮らすために、しつけは欠かせません。

フンなどの後始末、放し飼いはしない、必要に応じて去勢などの繁殖制限をするといった点に気をつけましょう。
 また、どうしても飼えなくなった場合は、保健所などに相談してください。
 ◎詳しくは、環境課環境保全室へ。 ☎内線432



「学力を考える」

——新しい時代への人づくり——

今回は、生きた学力を育成する進路体験学習を実践している学校の取り組みを紹介します。

「よく生きる」人間を育てる

「生きる力」としての学力形成には決定打や即効薬はありません。世の中のさまざまなことや自然環境・文化・学問に関心を持ち、単に生きるのではなく「よく生きる」人間を育てるためには、多様な試みや働きかけが必要です。

将来の生活・環境に
適応できる人間の育成

金とモノ中心の社会的枠組みが問い直され、豊かな心を育てる社会の再構築が図られているとき、学校現場でも「学習と学問」「生活と職業」「社会と生きがい」といったそれぞれの関わりが見つめ直されてきています。

進路指導でも職業観や人生観の育成に向けて、生徒の希望を生かした進路選択のあり方が模索されています。

また、「行動力」を高める教育も求められています。夢・希望・目標の実現に向けて自己を発揮する力であ

り、他の人や自然と共生する力といえます。

教育はややもすると目先の学習・環境に適應できる子どもへの育成に目が向きがちですが、将来にわたる生活・環境に適應できる人間の育成に力を注がなくてはなりません。

本校では次のとおり教育重点目標を掲げ、特別活動や総合的な学習の時間を中心に体験と感動を重視した教育を進めております。

●一人ひとりの生徒の、将来にわたる人生観と「夢」を具現する職業選択能力を養う

●集団の中の個人として、協働の精神と自己存在感をもって社会に寄与できる資質・能力を養う

体験学習を通じて
「生きた学力」を

特に進路体験学習では、大学や専門学校を希望グループごとに訪問し、説明や見学にとどまらず実習や授業体験などのメニューで実施しています。生徒一人ひとりの職業観に学習内容を照らして、進路のイメージを描くことができ、学校教育だけ

では得難い貴重な実体験から多くのことを学ぶことができます。



▲大学での保育指導の進路体験学習

興味と適性が初等・中等・高等教育に、さらには職業と人生設計に連鎖する学習こそ、いまの生涯学習社会に求められる「生きた学力」を育成する進路体験学習であると考えられます。
(日新中学校)

総合的な学習の時間と進路体験学習

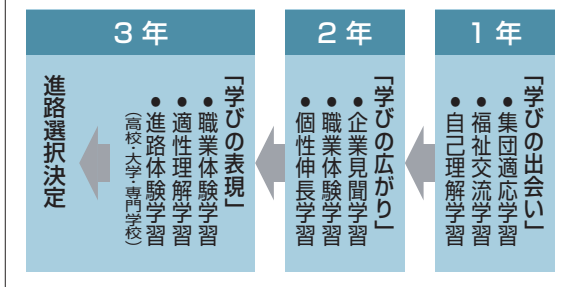

地名伝説

おた あらごや
太田・荒小屋

やちごや
谷地小屋

太田は、泉田川と指首野川に挟まれ、かつては清水が湧き出て絶えることのない、水に恵まれたところであった。この水のお陰で、この集落の田んぼは豊かに稔り、村が栄えたと伝えられており、「太田」とは、そのように、豊かに実る田を意味している。

隣の集落、荒小屋は、泉田川が氾濫すると、この地まで大被害が及び、いくら働いても洪水のたびにひどく荒れ果てたので「荒小屋」と名がついたという。また、藩政時代に新しく小屋を建て、足輕を置いて、北部の防備を固めたことから、「新小屋」と呼ぶようになった、という説もある。

しかし、戸沢氏が新庄に入ってきたころ(江戸時代初め)、既に「太田」「荒小屋」という集落はあったよつであるから、後者の説はいかがであろうか。

二つの集落と近い谷地小屋も、同じように江戸時代以前からあ

～図書館はオアシス～

BOOKS NOW!

今月のおすすめ

『養安先生、呼ばれ!』

西木正明 著

幕末期、久保田藩直轄の院内銀山に名物医がいた。日本で初めて秋田で行われた種痘術などを横軸に、文人にして趣味人、風流人である門屋養安(新庄出身)の生涯と様々な人間模様を連達の筆致で描く傑作小説。



● 今月のテーマ展示 ●

『旅』

紅葉のきれいな季節になりました。今月は近場へのお出かけから本格的な旅行まで楽しめる本や、紀行文・温泉特集などを集めてみました。

新着図書

- ◆ 早過ぎる自叙伝 えり子の冒険 …渡辺えり子
- ◆ ダイエットSHINGO ……香取 慎吾
- ◆ トーキョー偏差値 ……林 真理子
- ◆ 紅葉撮影術 ……四季の写真編集部 編
- ◆ 秋の童話～オタム・イン・マイ・ハート～ オ・スヨン
- ◆ 柳宗理エッセイ ……柳 宗理
- ◆ 池波正太郎のそうざい料理帖 …池波正太郎
- ◆ オーシャン・パークの帝王(上・下)
……………スティーブ・L.カーター
- ◆ まひるの月を追いかけて ……恩田 陸
- ◆ トカジャクソン……………戸梶 圭太
- ◆ 浮世道場 ……群 ようこ
- ◆ Escape—消えた美食家—…内田 康夫
- ◆ 目からウロコの江戸時代—民俗・暮らしのおもしろ雑学— ……武田權太郎
- ◆ 昭和は遠くになりけり ……爆笑問題
- ◆ インフォームド・コンセント—患者が納得し同意する診療— ……星野 一正
- ◆ いまからこれから ……相田みつを
- ◆ 小説ゲロッパ! ……井筒 和幸
- ◆ 恋の魔法をかけられたら—恋愛対談— ……唯川 恵
- ◆ 紫苑の絆(上・下) ……谷 甲州
- ◆ つまらない男に恋をして ……藤堂志津子
- ◆ 金持ちA様×貧乏B様—成功の気づき方—
……………日本テレビ放送網 編
- ◆ 体がぐんぐん若返る黒酢のチカラ…主婦の友社 編
- ◆ LAST ……石田 衣良
- ◆ 皇帝ナポレオン(上・下) ……藤本ひとみ
- ◆ 薄暗い花園 ……岩井志麻子
- ◆ もしも私が、そこにいるならば ……片山 恭一
- ◆ お年寄りと絵本でちょっといい時間 ……山花 郁子
- ◆ 徳川四天王(上・下) ……南原 幹雄

「あっ、地震!」その時あなたは どうしますか?



今年に入り、五月と七月に震度四という大きな地震があり防災への関心が高まる中、十月二十五日市内東部地区で市総合防災訓練が行われました。
新庄盆地断層帯を震源とするマグニチュード七の直下型地震が発生。震度六強を記録し建物は倒壊、電気・ガス・水道などのライフラインが被害を受け、また各地で火災が発生したという想定です。

地区住民や消防団など総勢約七百人が参加し、消火訓練や避難所の確保、新庄薬師園・かつろくの里などの老人福祉施設や山屋小学校での避難訓練消防団による「斉放水、県消防防災ヘリコプター」もがみによる緊急物資搬送や重症者の救命運搬訓練など、実際さながらの訓練に参加者は真剣に取り組みました。いつ、どこで発生するかわからない自然災害。



▲山屋小児童と周辺住民の避難訓練

「もしも」のときに備え、日ごろからの確な対応ができるよう、家庭や職場などでも話し合ってみましょう。

このように、三つの地区は共通性があるのに、太田と荒小屋は全く対照的ないわれがあることから考えると、「小屋」という言葉は、普通に使われる「小さい(粗末な)家」という意味ではなく、もともとは別の意味の言葉で、いつのころから転化して使われたのではないかと考えられるが、どうであろうか。(市史編さん室)

かつろく思い出の四季

どんじよほり



月山も、鳥海山も、もう雪をまとっている。木枯らしが吹き荒れ、たびたびあられも降る。杳蔵山にも、もう雪がくる。この頃になると、村の人も街の人も、どんじよ(鱒)ほりに出かける。ほっかむりにどんぶく(綿の入った絆天)姿シャブプロ(スコップ)に手桶を持ってたんぼにいく。

親子連れもいる。寒い季節になると、鱒は田の水口近くに集まっている。泥で周りを囲って水をよけ、泥をかき。寒さに動作が鈍くなった鱒が、ひくひく動いている。これをすくって、手桶に入れる。毎年のことだから、鱒の集まるところはよく知っていて、食べるほどをとるのは、むずかしくなかった。

絵 三條正美、文 笹喜四郎
(昭和六十一年新庄市発行)

バイオマス・クイズ

～新庄を「緑の油田に」～



さて問題です。たい肥の原料にするため、せん定したエコロジーガーデン内のリンゴや梨の原種木は何本でしょう。①300本、②3,000本、③9,000本／はがき・ファクス・eメールに「①答え、②住所、③氏名、④年齢、⑤電話番号、⑥広報紙を読んだ感想など」を書いて、〒996-8501 新庄市企画調整課市民協働広報室あて、11月25日まで応募してください。ファクス22-0989／eメール kikaku@city.shinjo.yamagata.jp

10月号には25件の応募があり、正解は「②ソルガム」でした。広報10月号を読んだ感想から紹介します。「今月号の広報を読むまでソルガムという植物があることも、またそれが市で栽培されていることも初めて知りました。しかも、恥ずかしながら“バイオマス”のはっきりした意味もわかりません。教えて下さい。」「バイオマス＝生物体をエネルギー源または工業原料として利用すること。また、その生物体。(広辞苑より)」11月号では、10人に図書券1,000円分をプレゼントします。

表紙の真

お魚さん 大きくなってね ～下水道の日～

「全国下水道の日」記念行事として行われた稚魚の放流。今年は、かむてん公園で東部保育所園児が太鼓を披露し、升形川にヤマメの稚魚約3,000匹を放流。きれいな川に成長への願いを込めて見送りました。



9月未現在の新庄人

41,505人 (41,795人)

女	21,595人 (21,685人)
男	19,910人 (20,110人)
世帯数	13,376世帯 (13,364世帯)
9月の異動	
出生	28人 (46人)
死亡	33人 (28人)
転入	81人 (87人)
転出	88人 (108人)

※ () は1年前の住民基本台帳